

## ALLEGATI

Vengono di seguito riportate le istruzioni schematiche relative alla notifica della violazione (allegato A), ed una lista non esaustiva delle possibili violazioni (allegato B), come indicato dall'autorità Garante per la Protezione dei Dati Personali.

*Allegato A: schematizzazione delle procedure di valutazione delle violazioni di dati personali*

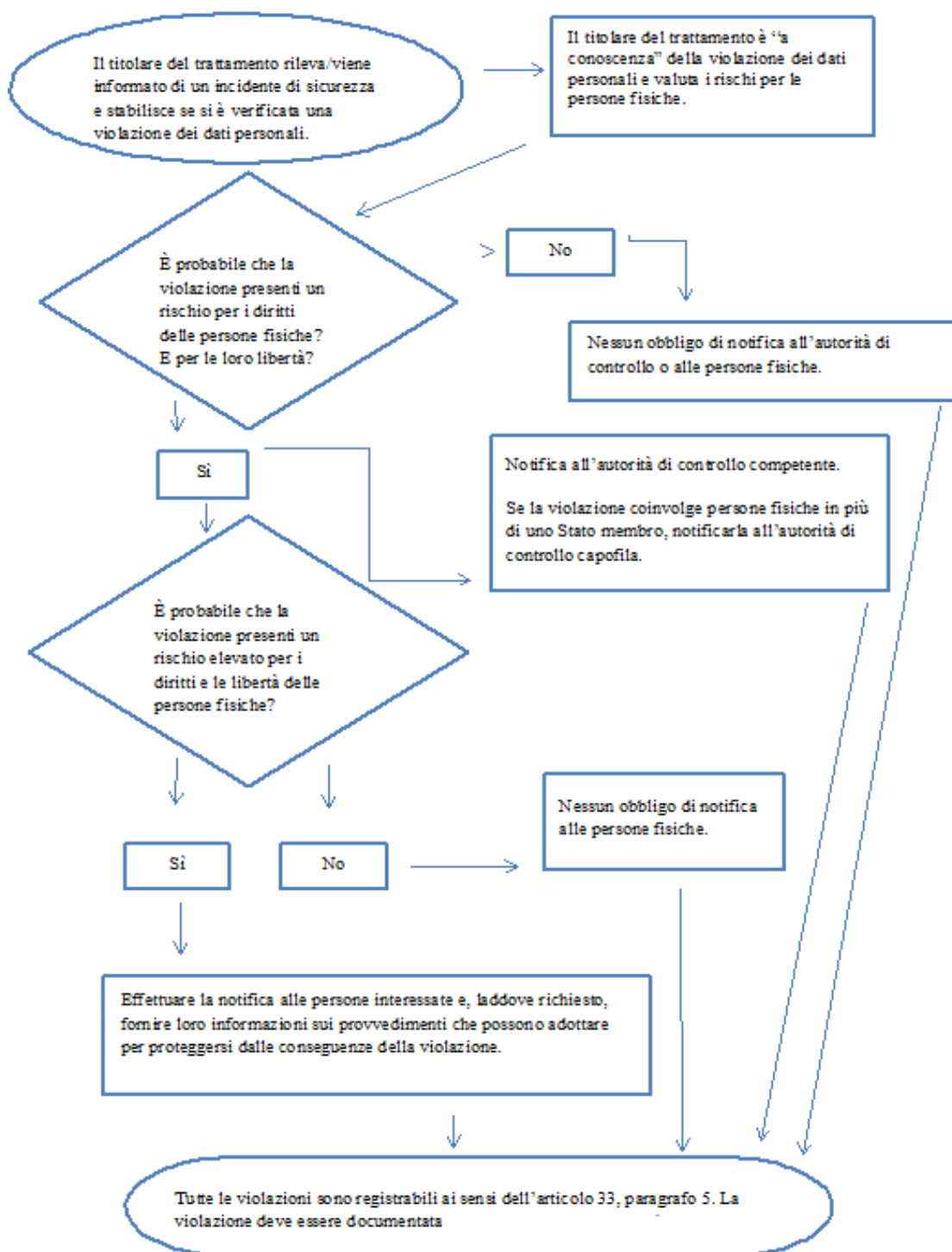

**Allegato B: Esempi di violazioni dei dati personali e dei soggetti a cui notificarle**

I seguenti esempi non esaustivi aiuteranno il titolare del trattamento a stabilire se deve effettuare la notifica in diversi scenari di violazione dei dati personali. Questi esempi possono altresì contribuire a distinguere tra rischio e rischio elevato per i diritti e le libertà delle persone fisiche.

<b>Esempio</b>	<b>Notifica all'autorità di controllo?</b>	<b>Comunicazione all'interessato?</b>	<b>Note/raccomandazioni</b>
Un titolare del trattamento ha effettuato un backup di un archivio di dati personali crittografati su una chiave USB. La chiave viene rubata durante un'effrazione.	No.	No.	Fintantoché i dati sono crittografati con un algoritmo all'avanguardia, esistono backup dei dati, la chiave univoca non viene compromessa e i dati possono essere ripristinati in tempo utile, potrebbe non trattarsi di una violazione da segnalare. Tuttavia, se la chiave viene successivamente compromessa, è necessaria la notifica.
ii. Un titolare del trattamento gestisce un servizio online. A seguito di un attacco informatico ai danni di tale servizio, i dati personali di persone fisiche vengono prelevati.  Il titolare del trattamento ha clienti in un solo Stato membro.	Sì, segnalare l'evento all'autorità di controllo se vi sono probabili conseguenze per le persone fisiche.	Sì, segnalare l'evento alle persone fisiche a seconda della natura dei dati personali interessati e se la gravità delle probabili conseguenze per tali persone è elevata.	
iii. Una breve interruzione di corrente di alcuni minuti presso il call center di un titolare del trattamento impedisce ai clienti di chiamare il titolare del trattamento e accedere alle proprie registrazioni.	No.	No.	Questa non è una violazione soggetta a notifica, ma costituisce comunque un incidente registrabile ai sensi dell'articolo 33, paragrafo 5.  Il titolare del trattamento deve conservare adeguate registrazioni in merito.
iv. Un titolare del trattamento subisce un	Sì, effettuare la segnalazione	Sì, effettuare la segnalazione alle	Se fosse stato disponibile un backup e i dati

<p>attacco tramite <i>ransomware</i> che provoca la cifratura di tutti i dati. Non sono disponibili backup e i dati non possono essere ripristinati. Durante le indagini, diventa evidente che l'unica funzionalità dal <i>ransomware</i> era la cifratura dei dati e che non vi erano altri <i>malware</i> presenti nel sistema.</p>	<p>all'autorità di controllo, se vi sono probabili conseguenze per le persone fisiche in quanto si tratta di una perdita di disponibilità.</p>	<p>persone fisiche, a seconda della natura dei dati personali interessati e del possibile effetto della mancanza di disponibilità dei dati, nonché di altre possibili conseguenze.</p>	<p>avessero potuto essere ripristinati in tempo utile non sarebbe stato necessario segnalare la violazione all'autorità di controllo o alle persone fisiche, in quanto non si sarebbe verificata nessuna perdita permanente di disponibilità o di riservatezza. Tuttavia, qualora l'autorità di controllo fosse venuta a conoscenza dell'incidente con altri mezzi, avrebbe potuto prendere in considerazione lo svolgimento di un'indagine al fine di valutare il rispetto dei requisiti di sicurezza più ampi di cui all'articolo 32.</p>
<p>v. Una persona telefona al call center di una banca per segnalare una violazione dei dati. La persona ha ricevuto l'estratto conto mensile da un soggetto diverso.</p> <p>Il titolare del trattamento intraprende una breve indagine (ossia la conclude entro 24 ore) e stabilisce con ragionevole certezza che si è verificata una violazione dei dati personali e che vi è una potenziale carenza sistemica che potrebbe comportare il coinvolgimento già occorso o potenziale di altre persone fisiche.</p>	<p>Sì.</p>	<p>La comunicazione va effettuata soltanto alle persone fisiche coinvolte in caso di rischio elevato e se è evidente che altre persone fisiche non sono state interessate dall'evento.</p>	<p>Se dopo ulteriori indagini si stabilisce che l'evento ha interessato un numero maggiore di persone fisiche è necessario comunicare questo sviluppo all'autorità di controllo, e il titolare del trattamento deve informarne le altre persone fisiche interessate se sussiste un rischio elevato per loro.</p>

<p>vi. Un titolare del trattamento gestisce un mercato online e ha clienti in più Stati membri. Tale mercato subisce un attacco informatico a seguito del quale i nomi utente, le password e la cronologia degli acquisti vengono pubblicati online dall'autore dell'attacco.</p>	<p>Sì, segnalare l'evento all'autorità di controllo capofila se la violazione riguarda un trattamento transfrontaliero.</p>	<p>Sì, dato che la violazione potrebbe comportare un rischio elevato.</p>	<p>Il titolare del trattamento dovrebbe prendere delle misure, ad esempio forzare il ripristino delle password degli account interessati, e altri provvedimenti per attenuare il rischio.</p> <p>Il titolare del trattamento dovrebbe altresì considerare qualsiasi altro obbligo di notifica, ad esempio ai sensi della direttiva NIS, trattandosi di un fornitore di servizi digitali.</p>
<p>vii. Una società di <i>hosting</i> di siti web che funge da responsabile del trattamento individua un errore nel codice che controlla l'autorizzazione dell'utente. A causa di tale vizio, qualsiasi utente può accedere ai dettagli dell'account di qualsiasi altro utente.</p>	<p>In veste di responsabile del trattamento, la società di <i>hosting</i> di siti web deve effettuare la notifica ai clienti interessati (i titolari del trattamento) senza ingiustificato ritardo.</p> <p>Supponendo che la società di <i>hosting</i> di siti web abbia condotto le proprie indagini, i titolari del trattamento interessati dovrebbero essere ragionevolmente certi di aver subito una violazione e pertanto è probabile che vengano considerati "a conoscenza" della violazione nel momento in cui hanno ricevuto la notifica da parte della società di <i>hosting</i> (il responsabile del trattamento). Il titolare del trattamento deve quindi effettuare la notifica all'autorità di controllo.</p>	<p>Qualora non vi siano probabili rischi elevati per le persone fisiche non è necessario effettuare una comunicazione a tali persone.</p>	<p>La società di <i>hosting</i> di siti web (responsabile del trattamento) deve prendere in considerazione qualsiasi altro obbligo di notifica (ad esempio ai sensi della direttiva NIS, trattandosi di un fornitore di servizi digitali).</p> <p>Qualora non vi sia alcuna prova che tale vulnerabilità sia sfruttata presso uno dei suoi titolari del trattamento, la violazione potrebbe non essere soggetta all'obbligo di notifica, tuttavia potrebbe essere una violazione da registrare o essere il segno di un mancato rispetto dell'articolo 32.</p>

<p>viii. Le cartelle cliniche di un ospedale sono indisponibili per un periodo di 30 ore a causa di un attacco informatico.</p>	<p>Sì, l'ospedale è tenuto a effettuare la notifica in quanto può verificarsi un rischio elevato per la salute e la tutela della vita privata dei pazienti.</p>	<p>Sì, informare le persone fisiche coinvolte.</p>	
<p>ix. I dati personali di un gran numero di studenti vengono inviati per errore a una mailing list sbagliata con più di 1 000 destinatari.</p>	<p>Sì, segnalare l'evento all'autorità di controllo.</p>	<p>Sì, segnalare l'evento alle persone fisiche coinvolte in base alla portata e al tipo di dati personali coinvolti e alla gravità delle possibili conseguenze.</p>	
<p>x. Una e-mail di marketing diretto viene inviata ai destinatari nei campi "a:" o "cc:", consentendo così a ciascun destinatario di vedere l'indirizzo e-mail di altri destinatari.</p>	<p>Sì, la notifica all'autorità di controllo può essere obbligatoria se è interessato un numero elevato di persone, se vengono rivelati dati sensibili (ad esempio una mailing list di uno psicoterapeuta) o se altri fattori presentano rischi elevati (ad esempio, il messaggio di posta elettronica contiene le password iniziali).</p>	<p>Sì, segnalare l'evento alle persone fisiche coinvolte in base alla portata e al tipo di dati personali coinvolti e alla gravità delle possibili conseguenze.</p>	<p>La notifica potrebbe non essere necessaria se non vengono rivelati dati sensibili e se viene rivelato soltanto un numero limitato di indirizzi di posta elettronica.</p>